AGENDA DE EVENTOS

MONTIJO

FEVEREIRO 2023

CÂMARA MUNICIPAL DO MONTIJO

De 18 a 21 de fevereiro, o Carnaval do Montijo está de volta à Cidade!

Em 2023, o evento irá contar com a participação de, sensivelmente, 1200 foliões que fazem parte do movimento associativo do concelho e dos estabelecimentos/instituições que, também, irão juntar-se a esta iniciativa.
Criado e mantido pela população, o Carnaval do Montijo é genuíno, espontâneo, livre, onde o espírito crítico e a sátira se associam à emoção e à folia, reavivado ano após ano.
Na última edição, em 2020, foram mais de 70.000 pessoas que nos visitaram e marcaram presença nas ruas da cidade para celebrar a época carnavalesca.

ENTRADA LIVRE
PROGRAMA CARNAVAL 2023

18 sáb. 21h30

Corso Noturno de Carnaval

A grande novidade da edição de 2023 é a realização do Corso Noturno com muitas surpresas e animação. Um fantástico espetáculo de som, luz e muita cor, onde os foliões do movimento associativo do concelho, instituições e estabelecimentos comerciais irão percorrer as várias artérias da cidade, desde a Frente Ribeirinha, Avenida dos Pescadores terminando na Praça da República.
Venha desfrutar connosco, o Grande Corso de Carnaval Noturno!

19 dom. e 21 ter. 15h00

Desfiles Carnavalescos Diurnos

Carros Alegóricos, música e muitos foliões, de várias faixas etárias, percorrem as diversas artérias da cidade, desde a Frente Ribeirinha, Avenida dos Pescadores e Praça da República, terminando com um Baile Popular.

Promotores: Câmara Municipal do Montijo e Junta de Freguesia da União das Freguesias do Montijo e Afonsoeiro
Organização: Associação dos Antigos Alunos Somos Peixinho
Patrocínios: Florineve, Cooperativa Agrícola St. Isidro de Pegões e Full Quest

Carnaval de Canha

18 fev.

sáb. 15h00

Canha

15h00 - Desfile pelas ruas da vila de Canha, a iniciar junto à CGD, com a charanga "O Cavalinho".

16h00 - Convívio na sede da Comissão de Festas de Canha (casas da Tocan). Serviço de bar e fogareiro.

Mascara-te e vem divertir-te!

Organização: Comissão de Festas de Canha

Carnaval d'A Quadrada ACD

18 sáb. e 20 seg. **22h30**

Pavilhão da Sociedade Filarmónica 1.º de Dezembro

Os famosos bailes de Carnaval d' Quadrada, em 2023, vão mudar para o Pavilhão da Sociedade Filarmónica 1.º de Dezembro, no sábado e segunda-feira, 18 e 20 de fevereiro, respetivamente, pelas 22h30. O **Trio Arte Nova** e o **DJ Pedro R** são os artistas que vão animar as 2 noites de folia!

Organização: A Quadrada ACD

03 fev. // sex. 21h30

Melomania [mediação]

// Entrada livre

Ateneu Popular do Montijo

Parecemos viver num tempo em que o disco morreu. Isto é, o conceito de o escutar inteiramente, sem a que essa atividade sobreponhamos uma outra qualquer, como se a música só pudesse acompanhar qualquer coisa, ser música de fundo. Parecemos viver num tempo sem em que o disco demora demasiado tempo e onde uma playlist escolhida por um algoritmo convém-nos muito melhor.
Melomania é um barco que segue no caminho oposto. Uma vez por mês, vamos ouvir um disco em conjunto e depois conversar sobre o mesmo — ou sobre o sítio para onde o mesmo nos levou. Neste primeiro ano, é Levi Martins quem escolhe o que ouvimos.

Programação e produção: Companhia Mascarenhas-Martins

04 fev. sáb. 11h00

HORA DO CONTO

O Carnaval na Floresta

Biblioteca Municipal Manuel Giraldes da Silva

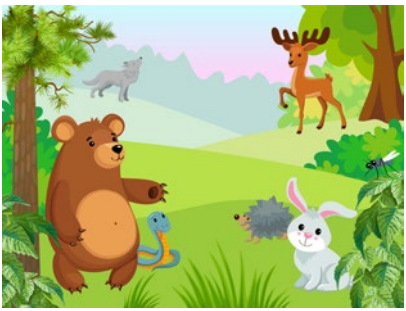

Está a chegar o Carnaval. Este ano o guarda da floresta teve uma ideia. Fazer um grande baile onde os animais terão de ir mascarados. Será isso possível?

Atelier: ***Vamos brincar ao Carnaval***

Walk n'Run MONTIJO

Atividade Desportiva Informal

Concentração junto à Piscina Municipal

2.as feiras | 20h00 | Caminhada | 5 km

2.as, 4.as e 6.as feiras | 20h00 | Corrida | 10 km

Informações: desporto@mun-montijo.pt
Tel. 21 232 77 79

Atividade regular, para a população em geral, consiste numa caminhada de 5km e corrida de 10km com acompanhamento técnico, realizada ao longo da ciclovia com início e fim junto à Piscina Municipal do Montijo. No final, realizam-se alguns exercícios e alongamentos.

12 fev. dom. 16h00

À Grande e à Portuguesa

FARRAPO D'ARTE
- ASSOCIAÇÃO CULTURAL

Sociedade Filarmónica 1.º de Dezembro

TEATRO // M/6 // **10€** //
Bilhetes via ticketline ou na Secretaria da Coletividade
Av. Dom João IV, n.º 16 | 2870-155 Montijo
212 310 372 | sf1dezembro@gmail.com
Segunda a sexta das 15h00 às 19h00

"À grande e à portuguesa!" é um espetáculo de luz, cor, muito riso e músicas intemporais, onde o público vai viajar connosco ao passado pela história do século XX e pelo início deste século XXI que continua a dar água pela barba e com tanto para contar. Dois idosos regressam ao início do século XX e rejuvenescem tendo a hipótese de viver uma vida inteira outra vez. E uma vida duradoura porque eles vão diretamente "recambiados" para 1902. Mas não se preocupem, porque depressa eles avançam séculos fora. Mas face às épocas isso poderá ser considerado sorte ou azar... Bem, mas nada como apertar o cinto e entrar connosco a alta velocidade nesta estonteante comédia musical movida numa máquina do tempo a petróleo. Preparados? Vamos regressar ao passado!

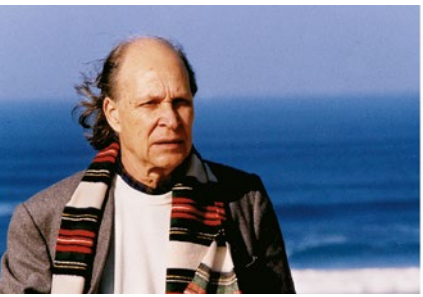

Centenário do Nascimento
Eugénio de Andrade
(1923-2023)

14 fev. qua. 18h00

"Só as tuas mãos trazem os frutos"

Um evento *Galeria com PICA*

Galeria Municipal do Montijo

"*Só as tuas mãos trazem os frutos*" é uma homenagem ao poeta Eugénio de Andrade, no ano em que se comemora o centenário do seu nascimento.
O **PICA - Projeto de Intervenção Cultura e Artes**, apresenta, por isso, nesta sua criação original, a poesia do autor, cruzando-a com a de outros grandes poetas de língua portuguesa, fazendo fluir diálogos entre diferentes poemas, para deles brotarem frutos, flores, sabores e amores.

Conceção, Produção e Encenação: PICA | **Organização:** PICA e Galeria Municipal do Montijo

©Luana Santos

25 fev. sáb. 21h30

André Reis [música] // Entrada livre

Pavilhão Vasco da Gama Futebol Clube, Sarilhos Grandes

É um dos membros mais antigos da Mascarenhas-Martins, tendo criado música para vários espetáculos e tocado em quase todos os concertos que a companhia já realizou. Músico e professor de música, é formado em Design e foi responsável pelo design gráfico da Mascarenhas-Martins no seu início.

Em novembro de 2022, apresentou algumas das suas mais recentes canções num ensaio aberto que teve lugar na Sociedade Filarmónica 1.º de Dezembro com vista à edição de um disco em 2023. Agora, em Sarilhos Grandes, volta a olhar o público de frente e a testar o seu material.

Programação e produção: Companhia Mascarenhas-Martins

BOLSA TURISMO LISBOA TRAVEL MARKET 2023

1 a 5 mar.

Bolsa de Turismo de Lisboa 2023

FIL – Feira Internacional de Lisboa

À semelhança de anos anteriores, o Município de Montijo irá estar presente na Bolsa de Turismo de Lisboa, a maior feira de turismo nacional, com carácter internacional.
Integrados no stand da Entidade Regional de Turismo da Região de Lisboa, iremos dar a conhecer aos profissionais do setor turístico e ao público, em geral, a oferta turística do concelho de Montijo, com múltiplas atividades promotoras e muita animação. Visite-nos.

ALCARRÀS

de Carla Simón

10 fev. sex. 21h30

CINEMA // M/12 // **3€**

Com Jordi Pujol Dolcet, Anna Otin, Xènia Roset, Albert Bosch
DRAMA // Espanha, Itália // 2022 // Duração 120'
Distribuidora: Alambique

alambique

Desde tempos imemoriais, a família Solé passa os verões a colher pêssegos no seu pomar em Alcarràs, uma pequena cidade em Espanha. Mas após a receção de uma notificação de despejo, a colheita deste ano poderá ser a última. Os novos planos para o terreno implicam o arranque dos pessegueiros e a instalação de painéis solares, o que causa uma cisão no seio da família, até aí muito unida. Pela primeira vez, os Solés enfrentam um futuro incerto e arriscam-se a perder mais do que a sua casa.

MÚSICA COM HISTÓRIA(S)

AREPO – Ópera e Artes Contemporâneas

11 fev. sáb. 16h30

MÚSICA // M/3 // **Gratuito**
// Duração 60' (aprox.)

Música com História(s) é um concerto pedagógico que convida toda a família a assistir à interpretação de temas do reportório clássico. Quem foi Bach, Mozart ou Beethoven? De uma forma divertida, pais e crianças irão conhecê-los melhor através da projeção de imagens e textos sobre a vida e obra destes compositores e da audição de excertos célebres, executados por um ensemble de seis músicos. O concerto termina com a apresentação do conto musical ***O Sorriso Mágico de Sofia***, escrito e narrado por Linda Valadas e composto por Luís Soldado.

O Sorriso Mágico de Sofia conta a história de uma menina especial que, apesar de ser diferente das outras crianças, descobre que consegue contagiar todas as pessoas do mundo com o seu sorriso mágico.

Texto, apresentação e narração: Linda Valadas | **Direção Musical:** Rui Pinheiro | **Flauta:** Daniela Pinheiro | **Clarinete:** Ruben Jacinto | **Fagote:** Sandra Pinto | **Violino:** Nuno Mendes | **Viola:** João Barata | **Violoncelo:** Teresa Araújo | **Produção:** AREPO – Ópera e Artes Contemporâneas

CAVALHEIRO

Café Concerto com Tiago Ferreira

25 fev. sáb. 21h30

MÚSICA // M/6 // **Gratuito (com limite de 70 lugares)** // Duração 60' // Foyer

O Cavalheiro é Tiago Ferreira. Nascido no Porto, criado em Santo Tirso e exilado em Braga. Edita o seu primeiro EP homónimo em 2009, ano em que também se estreia ao vivo. Desde então tem lançado trabalhos com regularidade: "Primeiro" (LP, 2010), "Farsas" (EP, 2011), "Ritmo Cruzeiro" (EP, 2012), "Trégua" (EP, 2013), "Mar Morto" (LP, 2015), "Falsa Fé" (LP, 2018) e "Ninguém Me Avisou" (2019), single com a participação de Xana, vocalista dos Rádio Macau. Neste momento encontra-se a apresentar o mais recente trabalho – "Ilha Digital".

INFORMAÇÕES ÚTEIS

Bilheteira: 3.ª a 6.ª feira, das 15h00 às 19h00

Em dias de espetáculo, abre 2h antes do início do mesmo.

Contactos: 212 327 882 | ctjabilheteira@mun-montijo.pt

. É aconselhada a aquisição antecipada de bilhetes.

. Todas as reservas devem ser levantadas até 48 h antes do espetáculo.

exposições

10 fev. sex. 18h00

INAUGURAÇÃO

Montijo – à descoberta da natureza

Testemunhos da riqueza natural do concelho

Museu Municipal Casa Mora

3.ª a sábado | 09h00-12h30 / 14h00-17h30

Patente ao público até 18 de março.

até 4 mar.

O limite do meio: coletiva

André Costa
Joana Galego
Mariana Malheiro
Rita de Almeida Leite
Sebastião Castelo Lopes
Teresa Arega

Galeria Municipal do Montijo

3.ª a sábado | 09h00-12h30 / 14h00-17h30

galeriamunicipalmontijo

Em fevereiro poderá visitar esta exposição coletiva, que apresenta os trabalhos de seis jovens artistas plásticos, André Costa, Joana Galego, Mariana Malheiro, Rita de Almeida, Sebastião Castelo Lopes e Teresa Arega. *O Limite do Meio* coloca em confronto, mas também em harmonia, diversas vozes, técnicas e suportes, apresentando algumas das muitas possibilidades do fazer artístico, havendo em todos uma exploração dos limites da expressão.
Esperamos por si! Entrada livre!

exposições

até 12 mar.

EXPOSIÇÃO – MERCADO MUNICIPAL

Arquivo Municipal

Contributos para a Memória e Identidade da História Local

Mercado Municipal
3.ª a domingo | 07h00-14h00

O Arquivo Municipal é um serviço da Câmara Municipal do Montijo que tem à sua guarda os documentos produzidos e recebidos pelos serviços da própria autarquia, da Assembleia Municipal e dos Serviços Municipalizados de Água e Saneamento (SMAS), no decorrer das suas funções, bem como, a documentação produzida/recebida pelas várias instituições do concelho, no decurso da sua atividade. Com a função de arquivo público procede igualmente ao tratamento técnico de toda a documentação recebida, contribuindo assim para a memória e para o estudo do passado do nosso concelho, a qual pode ser acessível a qualquer cidadão, salvo determinados exemplares, devidamente justificados pelo seu estado de conservação ou condição de acesso.

O Arquivo Municipal do Montijo, para além da leitura pública da documentação histórica, também possibilita aos munícipes/cidadãos, a consulta do Diário da República e a reprodução dos documentos à sua guarda.

"*Os arquivos públicos podem servir a comunidade em geral, o investigador e o cidadão comum, assumindo novos desafios, melhorando a imagem e fortalecendo a sua identidade*".

Visitas guiadas ao Arquivo Municipal

5.ª e 6.ª feira: 14h00-17h30 (grupos limitados de 15 pessoas)
Informações e inscrições: arquivomunicipal@mun-montijo.pt

lojas com estórias

Cesarbel

Uma vida dedicada à arte de bem-vestir

Com cerca de meio século de história no comércio do Montijo, João Correia Cesário e a sua mulher, Maria Cesário, foram durante todo este tempo, referências da moda no Montijo, vendo por eles passar épocas, estilos e os mais variados tecidos, acompanhando sempre as tendências para satisfazer o gosto dos seus clientes e amigos. A Cesarbel, é já a última loja de roupa deste legado, e está nesta morada desde 1985.

Maria Cesário contou-nos a sua história, construída lado a lado com o seu marido, que já não estando cá, é lembrado com o carinho de quem partilhou consigo a vida e todo o empreendedorismo.

"A primeira loja de roupa que tivemos, era a Jonani, na Rua Bulhão Pato, que começou na década de 70 com roupa de criança e pouca de senhora", conta Maria Cesário. Com o passar dos anos, os negócios permitiram ao casal Cesário alojar-se no espaço da atual Cesarbel: "Era muito maior, e como aqui no centro já haviam boas lojas de criança, optámos por mudar e apostar em roupa de homem e senhora", afirma a proprietária.

Maria Cesário contou, ainda, que o sucesso alcançado permitiu abrir "uma Cesarbel 2, na Almirante Cândido dos Reis, e uma loja de Desporto na Bulhão Pato, com os ténis da moda e as marcas todas, adidas, Nike, e por aí fora. Vendia-se muito, muita roupa, tudo, chegámos a ter só aqui na Cesarbel, quatro empregadas e uma costureira."

A moda fez, portanto, sempre parte da vida da proprietária, como nos explica: "Eu já vinha da Lanalgo na minha mocidade, já estava por dentro do comércio, das modas, dos tecidos, e esta foi a minha vida toda, depois estive sempre à frente das lojas, que o meu marido também tinha outra atividade".

A escolha dos artigos fazia parte da rotina de Maria Cesário, numa altura em que tudo se fazia de uma forma hoje extinta, como nos conta: "Conhecia bem os gostos dos clientes, e eram quase sempre artigos portugueses, que as fábricas apresentavam nas suites dos hotéis, e nós íamos escolher. Chegámos a ter aqui vestidos, que vinham de Londres, que se usavam nos casamentos. Só tínhamos um de cada, na altura era assim, ninguém queria ter nada igual e, no Montijo, só eu é que tinha esses vestidos."

A evolução dos tempos foi diminuindo a atividade da Cesarbel, que neste momento é a última e única loja de Maria Cesário. No entanto, desde há 10 anos que também gere o alojamento Cesarini "Montámos o alojamento, fizemos as obras, e fui eu que decorei tudo. Agora sozinha, tenho de me agarrar a tudo mas com boa vontade e coragem tenho conseguido equilibrar as coisas".

A Cesarbel parece caminhar para o final do negócio, mas o espaço deverá continuar com uma das filhas dos proprietários, ainda que deva mudar o rumo do negócio. Por enquanto Maria Cesário vai estando atrás do balcão, recordando outros tempos, com carinho e nostalgia: "Vinham pessoas de todo o lado, vinham famílias inteiras e tinham o conceito, aquela ideia de comprar aqui ou ali que passava de geração em geração. Agora os tempos mudaram e quem aqui vem são na maioria clientes de muitos anos, por quem nutro muita amizade."

Consciente de que com a sua idade já não deverá estar na loja muito mais tempo, Maria Cesário pensa agora aproveitar o resto da sua vida, mas não esquece, quem ao longo de meio século a ajudou a construir o legado da Cesarbel.

envelhecimento saudável

O Carnaval promove o convívio intergeracional e o bem-estar desta comunidade mantendo presente a tradição carnavalesca existente no nosso País.
Os alunos/as aproveitam ao máximo esta experiência para desfilar nos corsos carnavalescos, onde participam com diversas temáticas, desde turistas a piratas, cozinheiros, entre outras máscaras, sendo também importante relembrar os hábitos, costumes e vivências.
O Carnaval é cultura e tradição, mas é também uma celebração da alegria, onde nestas alturas a folia e a diversão são grandes aliados.
Este ano, o tema escolhido é a **Civilização Antiga do Egipto** e o mais importante, para além das máscaras, será a animação e a socialização entre todos os participantes.
Por regra, nos desfiles, são feitas diversas críticas de âmbito social, a política, o futebol, entre outras. Sempre com sentido de humor. E como diz o proverbio "é Carnaval ninguém leva a mal!" ou "A vida são dois dias, o Carnaval são três!"
Bom Carnava 2023!!

→ ADIRA AO CARTÃO MUNICIPAL SÉNIOR

Informações: 212 327 739 | ddsps@mun-montijo.pt

Contactos:

- **Gabinete Sénior**
Rua José Joaquim Marques n.º 124
2870-348 Montijo
Tel.: 21 232 77 39
Email: ddsps@mun-montijo.pt

- **Universidade Sénior do Montijo**
Casa Senhorial Quinta do Saldanha, 2870 Montijo
Tel: 212 327 887
Email: usenior@mun-montijo.pt

- **Academia Sénior de Pegões e Canha**
Avenida Francisco Sá Carneiro, 2985-216 Pegões
Tel: 265 898 196
Email: juntodesi.pegoes@mun-montijo.pt

- **Academia Sénior de Atalaia e Alto Estanqueiro-Jardia**
Rua dos Russos, 2870-624 Alto Estanqueiro-Jardia (sede da antiga Junta de Freguesia do Alto Estanqueiro-Jardia)
Tel.: 210 519 280/ 963 964 683
Email: juntodesi.estanqueir@mun-montijo.pt

- **Academia Sénior de Sarilhos Grandes**
Rua do Tejo n.º 46, 2870-504 Sarilhos Grandes
Tel.: 212 327 645 / 212 327 672
Email: as.sarilhosgrandes@gmail.com

informações úteis

SUBSCRIÇÃO DE NEWSLETTERS NO SITE OFICIAL

Fique a conhecer as nossas novidades em www.mun-montijo.pt

LINHAS APOIO MUNICIPAIS

Segunda a sexta | 09h00-12h30 / 14h00-17h30

Linha de Apoio Social: gratuita 800 210 105

Linha de Apoio Psicológico: 917 865 964

Linha de Apoio ao Migrante:
910 697 293 / 917 060 714

Linha de Apoio à Violência Doméstica:
917 891 554 / 917 060 714

Espaço Informação Mulheres: 917 060 714
(se precisar de ajuda ou tiver conhecimento de alguma situação de violência doméstica, envie uma mensagem para a Linha SMS 3060 ou ligue 800 202 148 – linhas gratuitas, funcionam 24h por dia)

SERVIÇOS DE URGÊNCIA

Serviço Nacional de Saúde 24 – Tel. 808 24 24 24

Centro Hospitalar Barreiro Montijo, EPE
Tel. 212 147 300 | E-mail: admin@chbm.min-saude.pt

UCSP Montijo – Tel. 212 307 910 |
E-mail: ucsp.montijo@arslvt.min-saude.pt

Unidade de Saúde Familiar Afonsoeiro
Tel. 212 309 870 | E-mail: usf.afonsoeiro@arslvt.min-saude.pt

Unidade de Saúde Familiar Aldegalega
Tel. 212 841 180 | E-mail: usf.aldegalega@arslvt.min-saude.pt

UCSP Montijo Rural - Cruzamento de Pegões (Sede), Pólo Santo Isidro de Pegões e Pólo Canha
Tel. 265 898 730 | E-mail: ucsp.pegoes@arslvt.min-saude.pt

Bombeiros Voluntários do Montijo
Tel. 212 301 542/3 | E-mail: ahbvm.comando@gmail.com

Bombeiros Voluntários de Canha
Tel. 265 897 956 | E-mail: bombeiroscanha@hotmail.com

GNR Montijo
Tel. 217 657 570 | E-mail: ct.stb.dmtj.pmtj@gnr.pt

GNR Canha
Tel. 265 249 764 | E-mail: ct.stb.dplm.pcnh@gnr.pt

PSP Montijo – Tel. 212 327 940 | E-mail: contacto@psp.pt

Serviço Municipal de Protecção Civil
Tel. 212 327 719 / 918 684 186 | E-mail: smpc@mun-montijo.pt

Ficha Técnica

Título
Montijo Agenda de Eventos

Edição
Câmara Municipal do Montijo

Coordenação
Gabinete de Comunicação e Relações Públicas

Projeto gráfico
GCRP - Atelier de Artes Gráficas

Fotografia
GCRP

Capa
Desfile Carnavalesco do Montijo - 2019

Tiragem
7 000 ex.

Impressão
AD Print Unip. Lda.

DISTRIBUIÇÃO GRATUITA

Câmara Municipal Montijo
Rua Manuel Neves Nunes de Almeida
Telefone: 21 232 76 00
E-mail:
geral@mun-montijo.pt

A informação a divulgar na Agenda de Eventos, publicação mensal, deverá ser enviada até ao dia 9 do mês anterior da respetiva edição, por e-mail (geral@mun-montijo.pt).

Estas e outras informações que não cheguem a tempo de serem publicadas, podem ser divulgadas na página da autarquia, caso venham acompanhadas de imagem.

A CMM reserva-se no direito de selecionar a informação a divulgar e não se responsabiliza por alterações na programação.

Mural de arte urbana de homenagem ao compositor Jorge Peixinho, da autoria do artista ASUR.
Casa da Música Jorge Peixinho

www.mun-montijo.pt

@municipiodomontijo

@ctjamontijo

@galeriamunicipalmontijo

@cmmontijo

Montijo
Câmara Municipal