AGENDA DE EVENTOS

MONTIJO

MARÇO 2023

CÂMARA MUNICIPAL DO MONTIJO

Comemorações

Dia Internacional das Mulheres

8 março de 2023

09 mar. | qui.

10h00 | Sala da Assembleia Municipal - Edifício da Galeria Municipal

Tertúlia "As Mulheres do Ontem, do Hoje e do Amanhã"

Iniciativa dinamizada pela Conselheira Local para a Igualdade da Câmara Municipal de Montijo, Marina Birrento

18h00 | Salão Nobre dos Paços do Concelho

Cerimónia de Entrega de Medalhas de Distinção de Mérito Municipal

Para assinalar o Dia Internacional das Mulheres, a Câmara Municipal do Montijo tem vindo ao longo dos anos a distinguir mulheres do Concelho que se destacaram nas mais diversas áreas, reconhecendo-lhes o seu valor e dando-lhes a visibilidade merecida.
Na União Europeia, durante a pandemia de COVID-19, dos 49 milhões de profissionais de saúde que estiveram na linha da frente, cerca de 76% eram mulheres (Fonte: EPRS do PE–2020, EIGE–2019).
Também no Concelho do Montijo, em especial as mulheres da saúde pública, estiveram no combate à pandemia de COVID-19 e tiveram um papel preponderante, na promoção da saúde e bem-estar de toda a população do Concelho do Montijo, durante a pandemia.
Este ano, iremos homenagear Mulheres profissionais de saúde pública que se distinguiram, na linha da frente, no combate à pandemia COVID-19.

Montijo Câmara Municipal

PALPIC Plano de Ação Local para a Igualdade e Cidadania

BOLSA TURISMO LISBOA TRAVEL MARKET 2023

1 a 5 mar.

Bolsa de Turismo de Lisboa 2023

FIL – Feira Internacional de Lisboa

Visite o Stand da Câmara Municipal do Montijo - Entidade Regional de Turismo da Região de Lisboa. Esperamos por Si!

03 mar. sex. 21h30

// Entrada livre

Melomania #2
[mediação cultural]

Ateneu Popular do Montijo

Parecemos viver num tempo em que o disco morreu. Isto é, o conceito de o escutar inteiramente, sem a que essa atividade sobreponhamos uma outra qualquer, como se a música só pudesse acompanhar qualquer coisa, ser música de fundo. Parecemos viver num tempo sem em que o disco demora demasiado tempo e onde uma playlist escolhida por um algoritmo convém-nos muito melhor.
Melomania é um barco que segue no caminho oposto. Uma vez por mês, vamos ouvir um disco em conjunto e depois conversar sobre o mesmo — ou sobre o sítio para onde o mesmo nos levou. Neste primeiro ano, é Levi Martins quem escolhe o que ouvimos.

Programação e produção: Companhia Mascarenhas-Martins

04 mar. sáb. 11h00

// Entrada livre

HORA DO CONTO *1,2,3...*
UM CONTO DE CADA VEZ!

A história da Árvore Elvira

Biblioteca Municipal Manuel Giraldes da Silva

A Hora do Conto traz-nos, desta vez, a leitura da história dramatizada "A história da Árvore Elvira". O Zacarias foi passear pela floresta e de repente... algo de estranho acontece. Uma árvore que fala com ele. E as coisas que ela sabe. Vamos ver o que acontece!
Atelier de Expressões: "Vamos fazer uma surpresa"

Informações:
Av. 25 de Abril, 13 - 2870-150 Montijo | Tel.: 21 232 77 72 | E-mail: biblioteca@mun-montijo.pt

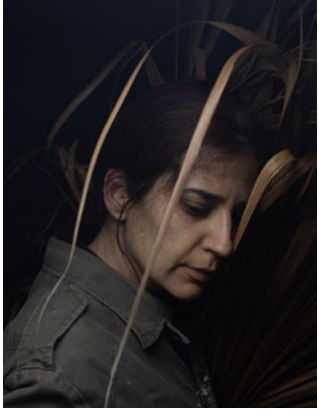

04 mar. sáb. 10h30-17h00

// Entrada livre

O texto não morreu [encontro]

Espaço Mascarenhas-Martins – Traseiras da Rua Prof. Rui Luís Gomes – Garagem 81, Esteval, Montijo

Rita Neves

Atriz e criadora, formada no CENDREV, Escola Superior de Teatro e Cinema e em Estudos de Teatro, pela Faculdade de Letras. Colaborou com O Teatrão, Comédias do Minho, Tiago Vieira e Margarida Bento, criadores do Espaço Latoaria. Em 2019 integrou *A Sacalina* de Tiago de Faria a partir do universo biográfico de Tchekhov. *Corpo Suspenso* é parte de uma investigação sobre o corpo como arquivo e parte de uma série de memórias e conversas com o seu pai, que serviu na Guerra Colonial. Tem apresentado o espetáculo em vários locais — Festival de Teatro de Almada, Festa do Avante!, Museu do Aljube, entre outros.

05 mar. dom. 09h00

6.ª Edição Trail Running Canha 2023

Bombeiros Voluntários de Canha
- Secretariado abre às 7h30

Percursos: 10km Trail | 21km Trail | 7km Caminhada
❖ 13€ Trail | 8€ Caminhada | 10€ Almoço

Informações: 937 550 855 // E-mail: geral@acorrer.pt | afddesportivo@gmail.com | Inscrições em www.acorrer.pt

18 mar. sáb. 18h00 // Entrada livre

APRESENTAÇÃO DO LIVRO

ars rosae ou a arte de rosear

da autoria de Sara Loureiro

Galeria Municipal do Montijo

Em março-mulher-poesia decorre a apresentação do livro de Sara Loureiro ***ars rosae ou a arte de rosear***, um título que é um jogo travesso de polissemias associadas à rosa, *leitmotiv* e âncora organizadora desta obra. Mas ***ars rosae ou a arte de rosear*** é, sobretudo, um livro-pretexto-contexto para falar do Homem, da vida, do mundo. Editado pela Colibri, o lançamento do livro decorreu em novembro de 2022, em Setúbal, e será apresentado, no Montijo, na Galeria Municipal, por Perpétua de Jesus, no mês em que se festeja a palavra poética. Leitura de poemas pelo PICA, Projeto de Intervenção Cultura e Artes.

18 mar. sáb. 21h00 // Entrada gratuita

Torneio de Hip Hop Ana Pereira 2023

Pavilhão Gimnodesportivo N.º 1 - Montijo

Promotor do Evento: Ginásio Clube do Montijo | Apoio: Câmara Municipal do Montijo. Contacto: geral@ginasioclubemontijo.com

25 mar. sáb. 16h30 // Entrada livre

A Grande Corrida
[teatro para infância]

Ciclo de Programação "aqui ao lado"

Salão da Santa Casa da Misericórdia de Canha, Canha

Catarina Requeijo é uma das artistas mais consolidadas do país no que ao teatro para a infância diz respeito, com um percurso ímpar e passagem por algumas das maiores instituições e serviços educativos como o LU.CA — Teatro Luís de Camões, Maria Matos Teatro Municipal, Culturgest, Centro Cultural Vila Flor, entre outros. *A Grande Corrida* é um espectáculo desenhado em 2012 (co-produção Fundação Calouste Gulbenkian e AGECOP — Associação para a Gestão da Conta Privada) e cujo texto foi escrito por Catarina Requeijo e Inês Barahona a partir da obra homónima escrita por alunos do 1.º Ciclo da Escola Básica São João de Deus, em Lisboa. Segue a aventura de Manela, uma automobilista caricata com um carro muito particular.

27 mar. seg. 21h30 // Entrada livre

Mensagem Dia Mundial do Teatro
[leitura encenada]

Museu Municipal Casa Mora, Montijo

Como já vem sendo tradição desde 2016: a 27 de março juntamo-nos para uma leitura encenada das mensagens oficiais do International Theatre Institute. É assim que celebramos o Dia Mundial do Teatro. De mão em mão, a tarefa vai sendo passada pelos vários elementos da Mascarenhas-Martins no que à direção desta iniciativa diz respeito. Este ano, a encenação fica a cargo de Miguel Branco, dramaturgo e responsável pela comunicação da Mascarenhas-Martins.

Bilheteira: 3.ª a 6.ª feira, das 15h00 às 19h00
Em dias de espetáculo, abre 2h antes do início do mesmo.
Contactos: 212 327 882 | ctjabilheteira@mun-montijo.pt
. É aconselhada a aquisição antecipada de bilhetes.
. Todas as reservas devem ser levantadas até 48 h antes do espetáculo.

JOAQUIM D'ALMEIDA CINEMA·TEATRO

ÓPERA E OS GRANDES CLÁSSICOS

Banda da Sociedade Filarmónica 1.º de Dezembro

04 mar. sáb. 21h30

MÚSICA // M/6 // **5€** // Duração 75'

Neste concerto convidamos o público a ouvir Árias de Ópera e os Grandes Clássicos, um concerto onde a **Banda da Sociedade Filarmónica 1.º de Dezembro**, com direção do *Maestro* **João Malha**, interpretará obras de Puccini, Verdi, Wagner, Bizet, Leoncavallo e Strauss. O Concerto contará com os solistas convidados, a soprano **Carina Ferreira** e o tenor **Bruno Almeida**.

DECISÃO DE PARTIR

de Park Chan-Wook

10 mar. sex. 21h30

CINEMA // M/14 // **3€** // 138'

Com Tang Wei, Park Hae-Il, Lee Jung-Hyun, Park Yong-Woo, Go Kyung-Pyo, Kim Shin-Young
DRAMA // República da Coreia // 2022

Um homem cai do pico de uma montanha e morre. O detetive responsável, Hae-joon, conhece Seo-rae a mulher do falecido. A morte do marido não parece perturbá-la. Face ao comportamento tão atípico de um familiar enlutado, a polícia considera-a suspeita. Hae-joon interroga Seo-era e decide vigiá-la. Mas à medida que a vai observando, sente-se cada vez mais interessado nela. Entretanto, a misteriosa Seo-rae, apesar de ser suspeita do crime, é bastante direta com Hae-joon. Uma suspeita que esconde os seus verdadeiros sentimentos. Um detetive que desconfia de uma suspeita por quem sente desejo. A sua Decisão de Partir.

XVI ANIVERSÁRIO

GRUPO CORAL DO MONTIJO

12 mar. dom. 16h30

MÚSICA // M/6 // **5€** // Duração 60'

Para a realização deste evento, o Grupo Coral do Montijo tem o prazer de contar com a presença do Coro Misto do Círculo de Cultura Musical Bombarralense.
Celebre connosco esta data comemorativa!

GRUPO CORAL DO MONTIJO

COISAS QUE HÁ QUE NÃO HÁ

A Palavra / Artemrede

18 mar. sáb. 16h30

©João Silva

OFICINA // M/6 // **Gratuito (Lotação limitada: 25 crianças)** // Duração 180'

Começa assim este poema de Manuel António Pina em "O Pássaro da Cabeça, e outros versos para crianças". As palavras têm forma, têm sons e cores, e as palavras têm gestos. Há palavras bailarinas. As palavras multiplicam-se e dividem-se. As palavras reinventam-se. Há quem use palavras caras e há caras que anunciam palavras. Há quem cante palavras e há quem ouça palavras em melodias. A palavra é viva, é livre. E no fim de contas, a quem contas as palavras?
As oficinas "Coisas que há que não há" acompanham uma série de seis vídeo-viagens que exploraram estas ideias através de uma coleção de exercícios e brincadeiras em torno da palavra. Nestes ateliers vamo-nos juntar em ideias e organizar uma orquestra de palavras, pintar sons e descobrir poesia no acaso, construir um gerador de palavras e inventar significados, falar em silêncio e criar. Vamos inventar o que não existe, para que ninguém fique triste.

Ficha artística e técnica: Inês Rosa Melo – formadora // Miguel Berger – produção

©Valério Romão

COMEMORAÇÃO DO DIA MUNDIAL DO TEATRO

O PUNHO

Escola de Mulheres

25 mar. sáb. 21h30

TEATRO // M/14 // **Gratuito** //
Duração 90'

«O Punho» é a derradeira peça de Bernardo Santareno (1980) e reúne em palco duas mulheres fortíssimas que são das mais belas e comoventes personagens do teatro português. Em lados opostos da barricada, a camponesa Maria do Sacramento e a latifundiária D. Mafalda assumem-se, simultaneamente, como protagonistas e antagonistas no decorrer da luta de classes que marcou o Alentejo durante o período da Reforma Agrária.
A ação passa-se ao longo de três anos, antes, durante e depois da Reforma Agrária, época marcante e fraturante da história de Portugal na década de 1970 e que, atualmente, quase se tornou um tabu. Mais do que construir uma boa cena teatral, Bernardo Santareno dá-nos uma visão humana, sem maniqueísmos, acentuando na ação o sentido de classe, o sofrimento e os afetos das suas personagens.
Uma peça em que um coro trágico, à maneira do teatro clássico da antiguidade grega, vai sublinhando ou suscitando a ação.

MANEL FERREIRA

31 mar. sex. 21h30

CAFÉ CONCERTO // M/6 // **Gratuito**
(Lotação limitada: 70 lugares) //
Duração 60' (APROX.)

Guitarrista natural de Sintra, Manel Ferreira funde estilos musicais tão distintos como os lugares por onde já se aventurou, de mochila às costas e guitarra na mão já percorreu desde as selvas de Guatemala aos caminhos íngremes dos Himalayas.
Guarda as memórias em formato musical em peças instrumentais, com sonoridades desde o Flamenco ao Tango, e em canções que nos transportam para o lugar onde foram criadas. Em casa trilha um percurso não menos estimulante - foi um dos vencedores do prestigiado 'European Guitar Award 2021'.

Inscrições abertas até 10 março sex.

Eliminatórias 17 e 18 mar. sex. e sáb.

Clube Desportivo Cultural e Recreativo "Os Unidos"

A banda vencedora da V Mostra de Bandas irá atuar no Palco da Juventude, na Semana da Juventude 2023, e terá ainda a oportunidade de gravar um EP promocional, até cinco temas, em estúdio de gravação.
Esta iniciativa tem como objetivo incentivar a criatividade artística e musical dos jovens, bem como, promover o potencial e o talento dos jovens na área musical.
Podem participar bandas amadoras, sendo aceites todas as correntes musicais em temas originais ou covers.

Prémios: 1.º Classificado: 600€ | 2.º Classificado: 300€ | 3.º Classificado: 200€

Condições de Participação:
● Participantes com idade até 30 anos (inclusive) | ● Envio das Demos devidamente identificadas em Ficheiro MP3 com três temas para juventude@mun-montijo.pt. Pode ainda ser enviada, opcionalmente, como complemento link youtube e/ou outro formato | ● Informação obrigatória do Rider Técnico

Ficha de Inscrição em www.mun-montijo.pt

www.mun-montijo.pt **juventude.montijo** **juventudecmmontijo**

Walk n'Run MONTIJO

Atividade Desportiva Informal

Concentração junto à Piscina Municipal

2.as feiras | 20h00 | Caminhada | 5 km

2.as, 4.as e 6.as feiras | 20h00 | Corrida | 10 km

Informações: desporto@mun-montijo.pt
Tel. 21 232 77 79

Para participar no Walk n' Run Montijo basta aparecer! Não é necessária inscrição prévia. Contamos com a sua presença!

Atividade regular, para a população em geral, consiste numa caminhada de 5km e corrida de 10km com acompanhamento técnico, realizada ao longo da ciclovia com início e fim junto à Piscina Municipal do Montijo. No final, realizam-se alguns exercícios e alongamentos.

01 mar. qua.

Árvores Nativas de Portugal

Casa do Ambiente

Visite a exposição até 31 de março, mediante agendamento prévio: cambiente@mun-montijo.pt | 212 314 776

A exposição assinala as principais espécies de árvores originárias do território português. Neste contexto, procura dar a conhecer à comunidade escolar e à população em geral o papel destas espécies no sistema climático, focando-se sobretudo no tema de valorização do território. Na realidade, as 20 espécies descritas mostram a riqueza da nossa vegetação.

11 mar. sáb. 16h00

INAUGURAÇÃO

Objeto entre objetos

pintura e desenho

de Nicoleta Sandulescu

Galeria Municipal do Montijo

3.ª a sábado | 09h00-12h30 / 14h00-17h30

galeriamunicipalmontijo

Março é o mês dos livros, do teatro, da poesia e é também mês da Mulher, pelo que a Galeria convidou uma jovem artista plástica a apresentar o seu trabalho, Nicoleta Sandulescu. A viver em Portugal, concluiu os seus estudos na Faculdade de Belas Artes de Lisboa, tendo recebido, além de outros prémios, o Prémio da Caixa Geral de Depósitos para o melhor aluno Graduado da Fac. de Belas Artes, em 2018, e no ano anterior, venceu a 2.ª edição do Prémio Paula Rego, em Cascais.

Nicoleta apresenta um conjunto de trabalhos de diferentes épocas que criam, pela primeira vez um diálogo entre si. O que une os trabalhos aqui apresentados, é o questionamento do corpo enquanto espaço, enquanto morada de onde partem ações, assim como a ideia do corpo como instrumento, como objeto entre objetos.

Visite a exposição até ao dia 22 de abril de 2023 | Entrada livre

exposições

17 mar. a 04 jun.

Pirogravura

A arte do fogo na madeira

de Francisco Ferreira

Mercado Municipal 3.ª a domingo | 07h00-14h00

Francisco Manuel Ferreira tem tido, desde sempre, um gosto especial pela arte, nas suas mais variadas dimensões. Paralelamente, à sua ocupação principal de pintor, a música acompanhou-o durante 12 anos, como músico da Sociedade Filarmónica Progresso e Labor Samouquense, onde tocou clarinete e saxofone alto. Também as manualidades têm feito parte do seu percurso de vida, sobretudo a pintura e os trabalhos em madeira. Ainda no ensino secundário teve aulas de pirogravura e desde logo sentiu o jeito e o gosto de trabalhar esse material nobre que é a madeira, de uma forma livre, criativa e original.

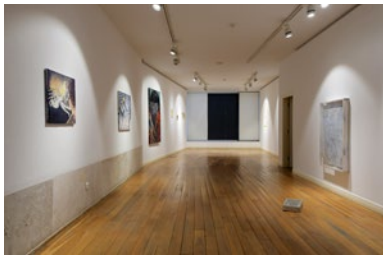

até 4 mar.

O limite do meio: coletiva

André Costa, Joana Galego, Mariana Malheiro, Rita de Almeida Leite, Sebastião Castelo Lopes, Teresa Arega

Galeria Municipal do Montijo
3.ª a sábado | 09h00-12h30 / 14h00-17h30

até 12 mar.

Arquivo Municipal

Contributos para a Memória e Identidade da História Local

Mercado Municipal
3.ª a domingo | 07h00-14h00

Visitas guiadas ao Arquivo Municipal: 5.ª e 6.ª feira: 14h00-17h30 (grupos limitados de 15 pessoas). Informações e inscrições: arquivomunicipal@mun-montijo.pt

até 18 mar.

Montijo – à descoberta da natureza

Museu Municipal Casa Mora
3.ª a sábado | 09h00-12h30 / 14h00-17h30

Testemunhos da riqueza natural do concelho.

Petit Cherie

Um caso de sucesso no comércio local

No número 35 da Avenida João de Deus, no Montijo, encontramos a prova de que o comércio local está vivo. A Petit Cherie, abriu nesta morada a 20 de setembro de 2018, é um caso de sucesso, que tem vindo a crescer anualmente, e cuja história nos conta a proprietária Cristina Barroso.

A primeira experiência da família de Cristina no comércio do montijo começou com a sua mãe, Laura Carvalho, que juntamente com os irmãos abriu a 'Casa Rosalita'.

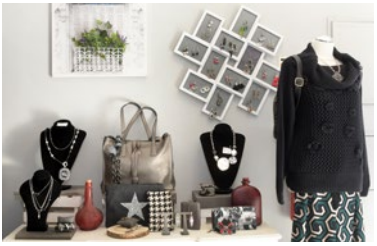

Volvidas várias décadas, e após uma experiência no Canadá, Cristina junta-se à sua mãe e juntas reabrem este espaço: "sempre gostei muito de fazer coisas, alterar coisas, sempre que via alguma coisa gostava de a mudar, ia à loja dos "300", comprava uma peça, mas tinha de alterar ou decorar de outra maneira, e comecei a fazer as minhas próprias coisas e as minhas colegas começaram a comprar. Em 2006 o meu pai faleceu, e o meu irmão lá no Canadá achou que a minha mãe estava melhor cá e sabendo que eu gostava de fazer estas coisas, disse-me, 'porque não abres tu uma loja com a mamã?', e assim foi, abrimos a 2 de fevereiro de 2008 com o nome 'Chiqui Bem'" conta-nos Cristina Barroso. Dez anos mais tarde, surge a oportunidade de vender a anterior loja e adquirir a atual e neste processo, influenciada pela sua paixão por Paris, Cristina muda o nome da loja para 'Petit Cherie'.

A bijuteria feminina é a protagonista da 'Petit Cherie', e os artigos são criados pela própria proprietária: "Faço os colares, os brincos, as pulseiras, a decoração das carteiras, das malas, às vezes também decoro algumas roupas, conforme o que vai aparecendo, agora pela festa da flor vou fazer alcofas, só compro a verga, o resto é feito por nós. A minha mãe faz este ano 90 anos, mas ajuda-me a fazer várias peças e continua a trabalhar". Aos artigos artesanais juntou-se a moda feminina, por sugestão da filha de Cristina, mas a oferta vai aumentando em função das necessidades dos clientes, como nos conta: "Começámos com as pecinhas que fazia, entretanto no Natal as clientes pediam outras coisas e agora já tenho carteiras e perfumes, meias para as senhoras, à medida das necessidades das pessoas vamos adaptando."

O sucesso do negócio é a prova de que o comércio local ainda tem muito para dar: "Graças a deus, desde que abrimos temos visto evolução de ano para ano, tem sido muito positivo. Criámos também uma excelente relação com os clientes, há senhoras que me visitam todos os dias e tenho clientes dos 10 aos 97 anos!" conta-nos Cristina Barroso. A proprietária, que aprendeu a sozinha a sua arte, diz-se realizada: "Reformei-me em 2017, e no ano seguinte vim para aqui e assumi isto a tempo inteiro. Faço o que mais gosto neste momento, especialmente gosto muito de participar em feiras.
Para o futuro, que Cristina prevê risonho, deixa um desejo: "Gostava que as pessoas viessem mais ao centro do Montijo, e que comprassem mais no comércio local, nós precisamos, e estamos cá para eles."

envelhecimento saudável

Cruzar Gerações

O Dia Mundial da Poesia e a Semana da Leitura comemoram-se no mês de março.

Março é o mês dos encontros, onde se cruzam gerações, entre os mais velhos e os mais novos, onde o mote é a poesia. É a data em que os alunos dos Projetos de Envelhecimento Ativo se encontram com alunos de outras escolas do concelho para uma leitura em voz alta.

Esta iniciativa, de ler para os outros, iniciou-se na Escola EB 2,3 de Pegões em 2012, com os alunos da oficina das leituras animadas da Academia Sénior de Pegões e Canha, mas rapidamente cruzámos gerações, com outras escolas do concelho, nomeadamente escolas secundárias, pré-escolares e escolas do 1.º e 2.º ciclo.

Com estes encontros, promove-se a leitura, reforça-se o convívio intergeracional e desenvolve-se o sentimento de comunidade e de bem-estar. É também uma forma de atrair pessoas de diferentes gerações para experiências culturais. Este ano letivo, os alunos da Oficina dos Amigos de Palavrar, com a colaboração do Grupo Musical do Improviso (grupos da Universidade Sénior) iniciaram a leitura em voz na escola Básica de Joaquim Almeida e no Colégio Penas Real.

Os restantes projetos iniciam-se este mês, na Escola Básica 2,3 de Pegões, na Escola Profissional, na Escola Secundária Jorge Peixinho, na Escola Secundária Poeta Joaquim Serra, na Escola Básica Integrada do Esteval e em vários Pré-escolares do concelho.

Se a leitura em voz alta tem benefícios? Claro que tem. A leitura em voz alta é excelente para ajudar na concentração, ficamos mais atentos ao que está escrito e à forma de pronunciar as palavras. Além disso, esta prática é fantástica para fixar conteúdos, porque o facto de a pessoa falar e de se ouvir, contribui para a fixação das palavras na memória e melhora sem dúvida a função respiratória.

A experiência da leitura em conjunto, é uma dádiva. Se quiserem experimentar, venham ter connosco!

→ ADIRA AO CARTÃO MUNICIPAL SÉNIOR

Informações: 212 327 739 | ddsps@mun-montijo.pt

- **Academia Sénior de Atalaia e Alto Estanqueiro-Jardia**
Tel.: 210 519 280/ 963 964 683
Email: juntodesi.estanqueir@mun-montijo.pt

- **Academia Sénior de Pegões e Canha**
Tel: 265 898 196
Email: juntodesi.pegoes@mun-montijo.pt

- **Academia Sénior de Sarilhos Grandes**
Tel.: 212 327 645 / 212 327 672
Email: as.sarilhosgrandes@gmail.com

- **Gabinete Sénior**
Tel.: 21 232 77 39
Email: ddsps@mun-montijo.pt

- **Universidade Sénior do Montijo**
Tel: 212 327 887
Email: usenior@mun-montijo.pt

informações úteis

SUBSCRIÇÃO DE NEWSLETTERS NO SITE OFICIAL

Fique a conhecer as nossas novidades em www.mun-montijo.pt

LINHAS APOIO MUNICIPAIS

Segunda a sexta | 09h00-12h30 / 14h00-17h30

Linha de Apoio Social: gratuita 800 210 105

Linha de Apoio Psicológico: 917 865 964

Linha de Apoio ao Migrante:
910 697 293 / 917 060 714

Linha de Apoio à Violência Doméstica:
917 891 554 / 917 060 714

Espaço Informação Mulheres: 917 060 714
(se precisar de ajuda ou tiver conhecimento de alguma situação de violência doméstica, envie uma mensagem para a Linha SMS 3060 ou ligue 800 202 148 – linhas gratuitas, funcionam 24h por dia)

SERVIÇOS DE URGÊNCIA

Serviço Nacional de Saúde 24 – Tel. 808 24 24 24

Centro Hospitalar Barreiro Montijo, EPE
Tel. 212 147 300 | E-mail: admin@chbm.min-saude.pt

UCSP Montijo – Tel. 212 307 910 |
E-mail: ucsp.montijo@arslvt.min-saude.pt

Unidade de Saúde Familiar Afonsoeiro
Tel. 212 309 870 | E-mail: usf.afonsoeiro@arslvt.min-saude.pt

Unidade de Saúde Familiar Aldegalega
Tel. 212 841 180 | E-mail: usf.aldegalega@arslvt.min-saude.pt

UCSP Montijo Rural - Cruzamento de Pegões (Sede), Pólo Santo Isidro de Pegões e Pólo Canha
Tel. 265 898 730 | E-mail: ucsp.pegoes@arslvt.min-saude.pt

Bombeiros Voluntários do Montijo
Tel. 212 301 542/3 | E-mail: ahbvm.comando@gmail.com

Bombeiros Voluntários de Canha
Tel. 265 897 956 | E-mail: bombeiroscanha@hotmail.com

GNR Montijo
Tel. 217 657 570 | E-mail: ct.stb.dmtj.pmtj@gnr.pt

GNR Canha
Tel. 265 249 764 | E-mail: ct.stb.dplm.pcnh@gnr.pt

PSP Montijo – Tel. 212 327 940 | E-mail: contacto@psp.pt

Serviço Municipal de Protecção Civil
Tel. 212 327 719 / 918 684 186 | E-mail: smpc@mun-montijo.pt

Ficha Técnica

Título
Montijo Agenda de Eventos

Edição
Câmara Municipal do Montijo

Coordenação
Gabinete de Comunicação e Relações Públicas

Projeto gráfico
GCRP - Atelier de Artes Gráficas

Fotografia
GCRP

Capa
Exposição "Objeto entre objetos" de Nicoleta Sandulescu

Tiragem
7 000 ex.

Impressão
AD Print Unip. Lda.

DISTRIBUIÇÃO GRATUITA

Câmara Municipal Montijo
Rua Manuel Neves Nunes de Almeida
Telefone: 21 232 76 00
E-mail:
geral@mun-montijo.pt

A informação a divulgar na Agenda de Eventos, publicação mensal, deverá ser enviada até ao dia 9 do mês anterior da respetiva edição, por e-mail (geral@mun-montijo.pt).

Estas e outras informações que não cheguem a tempo de serem publicadas, podem ser divulgadas na página da autarquia, caso venham acompanhadas de imagem.

A CMM reserva-se no direito de selecionar a informação a divulgar e não se responsabiliza por alterações na programação.

CONCURSO NACIONAL
DE LEITURA
6 mar.|15H00
Alunos do 1º Ciclo
e 2º Ciclo
7 mar.|15H00
Alunos do 3º Ciclo
e Ensino Secundário
Laboratório
de Aprendizagem
LER+

Montijo
Concurso Leitura Concelhio
Biblioteca Municipal do Montijo
aepjs
Agrupamento de Escolas
Poeta Joaquim Serra
AGRUPAMENTO DE ESCOLAS
DE PEGÕES, CANHA
E ST° ISIDRO
REDE DE
BIBLIOTECAS
ESCOLARES

www.mun-montijo.pt

@municipiodomontijo

@ctjamontijo

@galeriamunicipalmontijo

@cmmontijo

Montijo
Câmara Municipal